NIEPPE le mag

Magazine municipal d'informations

Culture

Le livre à l'honneur
du 20 au 24 septembre

Octobre rose

La ville et les associations
se mobilisent

Animation

Jeu de rôles
dimanche 16 octobre

NIEPPE
Porte des Flandres

n°67//Septembre-octobre 2022
Actualité : nieppe.fr Ville de Nieppe

SOMMAIRE

p 4 Vie de la commune

- Recrutement d'agents recenseurs
- Rendez-vous des aînés
- Journées européennes du patrimoine
- Pêche à l'aimant : danger !
- Speed booking, vous connaissez ?

p 10 Jeunesse

- Portes ouvertes de l'espace ados

p 13 Dossier

- Petite enfance

p 17 Vie associative

- Octobre rose
- Nouveau : gym pour les 4-7 ans

p 19 Vie économique

- Changements de propriétaires
- Le marché de Noël se prépare

p 22 Expression libre

p 24 Agenda

- Les rendez-vous de septembre et octobre

En bref...

Festivités du 14 juillet

Record d'affluence au parc, cette année pour le "feu retrouvé" !

NIEPPE le mag
Magazine municipal d'informations

Mairie de Nieppe
✉ 249 place du Général-de-Gaulle
59850 Nieppe
✆ 03 20 38 80 00

La mairie vous accueille
du lundi au vendredi
de 8 h à 12 h et de 13 h 30 à 17 h
le samedi de 10 h à 12 h.

Prochaine parution
Nieppe le mag n°68 - Novembre-décembre 2022
les avis et publications
doivent être envoyés
pour le **5 octobre 2022**
à l'adresse suivante :
nathalie.fache@ville-nieppe.fr

Nieppe le mag n° 67 - Septembre-octobre 2022
Magazine municipal d'informations
édité par la ville de Nieppe.
Directeur de la publication : Roger Lemaire
Crédit photos : service communication sauf mention contraire.
Impression : imprimerie Pacaud, (imprimé sur du papier recyclé avec des encres à base végétale).
Diffusion : ville de Nieppe.
Parution et dépôt légal : août 2022
ISSN : 1241 2651

Contact : service « communication », mairie
249, place du Général-de-Gaulle 59850 Nieppe
✆ 03 20 38 80 00

EDITO

Roger Lemaire
Maire de Nieppe

Nous voici en septembre,

mois de rentrée pour la plupart d'entre nous

Cette année, beaucoup de nos concitoyens ont pu renouer avec les vacances…

Adieu le travail, les contraintes, les transports journaliers, bonjour le repos, le calme, la mer, la montagne ou la campagne et une météo des plus radieuse !

Mais aussi des épisodes de très fortes chaleurs, très peu d'eau, et malheureusement d'importants feux de forêts en plusieurs points de notre belle France.

Les juilletistes et les aoûtiens se sont succédé et le temps des vacances s'est écoulé doucement.

Au moment où j'écris ces mots, mes pensées se tournent vers ceux concernés par la rentrée

Le 13 juillet, pour démarrer la Fête Nationale, notre feu d'artifice, précédé de sa belle réputation, a attiré des milliers de personnes au parc ! Un spectacle musical et pyrotechnique de haute qualité qui a comblé tous les spectateurs…
La braderie du bourg et la ducasse ont suivi, amenant animation et bonne humeur…

Au moment où j'écris ces mots, mes pensées se tournent vers ceux concernés par la rentrée, rentrée des classes pour les élèves et étudiants et aussi pour le personnel enseignant et périscolaire, retour au travail dans les commerces, entreprises, et administrations diverses.

Je ne peux oublier la situation sanitaire, le covid toujours en embuscade même si les restrictions ont pu être levées…

Aussi, j'adresse à tous des souhaits de bonne santé, de bonne rentrée, à commencer par un bon mois de septembre, harmonieux et serein.

Cadre de vie

Reconversion de la friche Jalla

Lundi 20 juin, avait lieu au foyer restaurant, une réunion publique concernant la reconversion urbaine de la friche Jalla en présence de Roger Lemaire, le maire et de Franck Meurillon, adjoint délégué à l'urbanisme, des promoteurs, Kaufman et Broad et le groupe Edouard Denis, les architectes et paysagistes du projet.
Après un bref rappel de la démarche de consultation citoyenne (organisation de réunions, d'ateliers thématiques, d'une balade urbaine et d'un temps dédié à la mobilité), un projet issu de ces différents échanges avec les riverains a été présenté au public ainsi qu'un planning prévisionnel. La réunion s'est poursuivie par des échanges concernant les aménagements, la circulation et le stationnement.

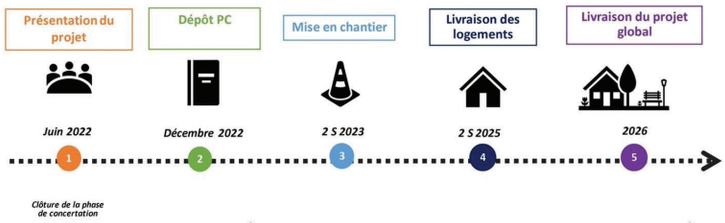

Aménagement du quartier Notre-Dame

Le 28 juin dernier, s'est déroulée au foyer restaurant la réunion de présentation du futur aménagement des espaces publics du quartier Notre-Dame et la réhabilitation de l'espace Raymond-Leduc. Cette réunion présidée par le maire, Roger Lemaire et Franck Meurillon, adjoint à l'urbanisme en présence des représentants de la maîtrise d'œuvre chargée de cet aménagement, Emilien Vancauwenberge, architecte paysagiste extérieur et Sébastien Geirnaert du bureau d'étude SG-Ingéniérie.

Une quarantaine de personnes avait fait le déplacement et a découvert l'avant-projet de ce quartier dans lequel la végétalisation occupera une place importante.

Les travaux débuteront fin du second semestre 2022 et s'étaleront sur une période de deux ans…

En bref…

Réunion publique

Une réunion publique concernant le futur plan de circulation sera organisée mercredi 14 septembre à 19 h, à la salle du foyer restaurant.

Recherche 150 bénévoles

La collecte de la **Banque alimentaire** aura lieu vendredi 25, samedi 26 et dimanche 27 novembre à Hyper U, ID Stock et Proxi et samedi 26 novembre au matin à domicile dans l'ensemble des quartiers.

Si vous êtes intéressés pour vous impliquer dans cette collecte alimentaire (deux heures de bénévolat ou plus), venez participer à la **réunion d'informations** qui aura lieu **mardi 27 septembre**, à **18 h 30**, au **foyer restaurant** (821 rue d'Armentières) ou contactez-nous par e-mail banquealimentairenieppe@gmail.com

On a besoin de vous !

Travaux rue du 8 Mai 1945

Des travaux de rabotage de la chaussée mandatés par la CCFI et Noréade ont eu lieu en juillet. La pose du nouvel enrobé a eu lieu le 12 juillet.

A vos CV

Recrutement d'agents recenseurs

Le recensement de la population se déroulera du **19 janvier au 18 février 2023**, la ville recrute pour cette mission des agents recenseurs.

Vous êtes ordonné(e), méthodique et disponible en soirée et week-ends ? Présentez-vous à la mairie afin de déposer votre lettre de candidature.

Une formation est prévue au cours du dernier trimestre 2022. L'agent recenseur se verra confier un ensemble de logements à recenser. Il effectuera la tournée de reconnaissance et collectera les informations pour chaque foyer. Il rencontrera régulièrement la coordinatrice à la mairie afin de rendre compte de l'avancement de sa mission et lui remettra les questionnaires collectés.

La rémunération est garantie sur la base du nombre d'imprimés traités et durant le temps de formation (2 demi-journées).

A vos agendas...

Enquête au Château

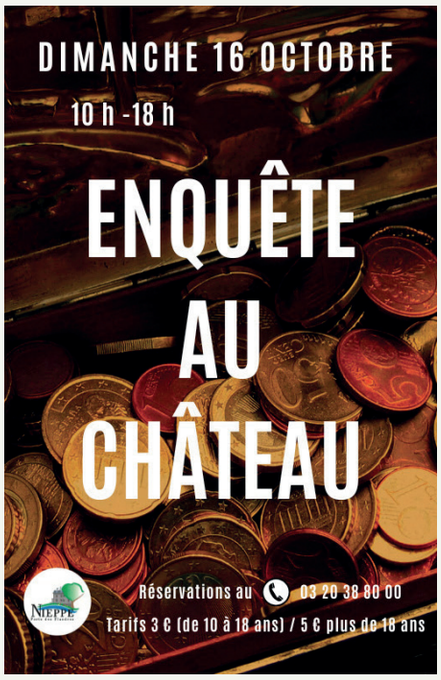

Rendez-vous dimanche 16 octobre au parc du Château de 10 h à 18 h pour participer à un jeu de rôles grandeur nature. Les participants incarneront une équipe de détectives partant à la recherche d'un mystérieux trésor…

2 parcours seront proposés avec un niveau de difficulté différent.

Par équipe de 3 à 5 personnes, les participants partiront à la recherche d'indices dans le parc du Château, et réaliseront parfois des actions réelles, pour résoudre ce mystère.

Dernier départ à 17 h 30.

Le départ sera différé afin d'éviter d'importants regroupements.

Une participation sera demandée à partir de 10 ans : 3 € de 10 à 18 ans et 5 € à partir de 18 ans.

Pour faciliter l'accès, il vous est demander de réserver votre créneau à la mairie
✆ 03 20 38 80 00 ou nathalie.pruvost@ville-nieppe.fr

L'enclos à l'heure du repas

Les prochains rendez-vous mercredis 21 septembre et 26 octobre à 10 h. Ces jours-là, les enfants sont invités à venir aider les agents du parc à nourrir les animaux.

Les agents du parc rappellent qu'il est interdit de nourrir les animaux en dehors de ces horaires.

Aînés

Excursion à Bruxelles

Le Pôle seniors du CCAS organise une excursion à Bruxelles jeudi 6 octobre. Tarifs ✆ 03 20 38 80 30.

Programme
- 10 h visite guidée la brasserie Timmermans, suivie d'une dégustation.
- 12 h déjeuner dans un restaurant en centre-ville
- 14 h visite guidée de Bruxelles à pied et en autocar.

Banquet des aînés

Le banquet offert par la ville et organisé par le pôle seniors du CCAS, est prévu **dimanche 30 octobr**e à la salle Line Renaud. Gratuit sur inscription pour toutes les personnes de la commune âgées de 68 ans à la date du banquet ou 60 ans en cas d'inaptitude au travail (avec justificatif), à partir du 1er septembre jusqu'au 14 octobre.
Ouverture des portes à 12 h 30.

Renseignements :
pôle seniors du CCAS ✆ 03 20 38 80 30

Rendez-vous

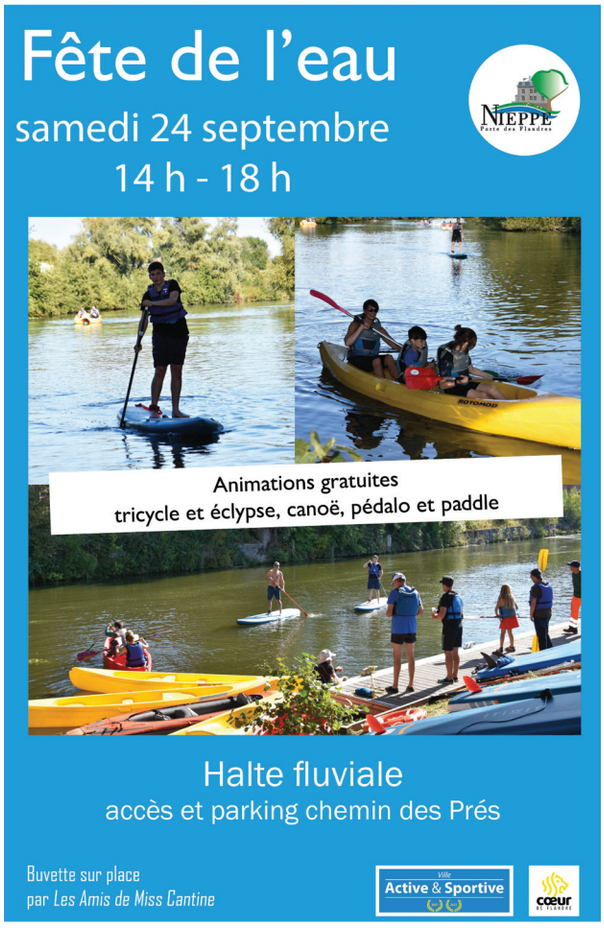

WEAN 2022

Le Rotary club organise la 20e édition du week-end d'élégance automobile au parc du Château dimanche 18 septembre, de 10 h à 18 h. « **20 ans et toujours dans le vent !** » tel est le thème retenu en 2022…

L'ensemble des bénéfices sera reversé à Emmaüs Nieppe, l'Amicale de la Résidence Marguerite-de-Flandre et Des voiturettes pour les enfants hospitalisés. Au fil de la journée :
Animations permanentes ; exposition à thème ; live-music, restauration ouverte à tous le midi et buvette ouverte toute la journée…

Le tarif est de 5 € et il y a un tarif réduit de 2,50 €.

World Clean Up Day

Organisée le **17 septembre de 10 h à 12 h**, cette manifestation, grâce à une mobilisation citoyenne mondiale permet de « nettoyer la planète ».

A l'initiative de l'association des Jardins partagés nieppois et en partenariat avec la ville de Nieppe, 2 départs sont prévus, sur le côté de l'église Saint-Martin, à proximité du monument aux morts et square du Général-Leclerc (parcelles des Jardins partagés nieppois).

Les petites équipes constituées nettoieront les rues et chemins sur un itinéraire identifié.

Afin de prévenir tout risque d'incident, il est préférable de s'équiper convenablement pour que le CleanUp se déroule le plus agréablement possible.

Informations : jardinspartagesnieppois@lilo.org

Journées européennes du Patrimoine samedi 17 et dimanche 18 septembre

La ville participe aux Journées Européennes du Patrimoine qui ont pour thème cette année : le « patrimoine durable ».

Cette année, rendez-vous est donné au Château !

■ Exposition : Promenade dans les rues de Nieppe
Le rez-de-chaussée accueillera une exposition consacrée aux rues de la ville « Promenade dans les rues de Nieppe ! » Les connaissez-vous toutes ? C'est le moment de le vérifier ? Vous resterez sans voix !

■ Animation : Balade virtuelle des artères nieppoises
Au rez-de-chaussée, cette balade, la préférerez-vous : cinématographique, faunistique, florale, historique, musicale, picturale, végétale ou nieppoise ?

■ Ouverture du musée
Au détour des collections permanentes au 1er étage, vous rencontrerez sans doute Peter, ce dernier perd un peu la mémoire, mais si vous l'aidez, cela peut s'arranger et il vous en sera très reconnaissant…

Horaires : samedi 17 de 14 h à 18 h et dimanche 18 de 10 h à 18 h.

Prévention

Pêche à l'aimant : danger !

Depuis quelques années, la pratique de la pêche à l'aimant ou pêche magnétique ne cesse de se développer dans le département du Nord en période de loisirs (week-end ou vacances).

Cependant, une grande majorité de personnes qui se livre à cette activité, n'est pas consciente des risques qu'elle présente, notamment la possibilité de sortir de l'eau des produits toxiques, des armes, des munitions voire des obus.
La préfecture a récemment rappelé dans un courrier adressé à la mairie que les risques sont loin d'être anodins et mobilisent régulièrement des équipes de déminage et de soins d'urgence quand surviennent des accidents. Prenezvos précautions et choisissez un mode de pêche plus traditionnel et moins dangereux !

Détenteurs d'armes, n'attendez plus pour créer votre compte dans le SIA !

Le nouveau Système d'Information sur les Armes (SIA) est accessible aux détenteurs d'armes chasseurs (majeurs) depuis le 8 février 2022. A ce stade, la création d'un compte est indispensable pour acheter ou vendre une arme.

A quoi sert le compte personnel détenteur dans le SIA ?

Lorsque vous créez votre compte personnel sur le site https://sia.interieur.gouv.fr, vous avez directement accès dans votre « râtelier numérique » à l'ensemble des armes dont vous êtes propriétaire.

La création d'un compte personnel dans le SIA doit être réalisée directement sur le site https://sia.interieur.gouv.fr

Vous pouvez par ailleurs trouver de l'aide auprès de votre fédération ou de votre armurier.

Au 1er juillet 2023, chaque détenteur d'arme devra disposer d'un compte dans le SIA pour conserver son droit à détenir ses armes.

SIA
Système d'Information sur les Armes

Etat civil

■ Naissances

Isaure Ringard Verhaeghe (Lille – 30/05)
Brayan Tempremant (Armentières – 31/05)
Isaac Quinquenel (Armentières – 07/06)
Juliana Ribeiro Lopes (Lille – 10/06)
Oscar Boudens (Lille – 23/06)
Simone Taniel Duhamel (Lille – 04/07)
Iris Couellant (Lille – 09/07)
Ariane Bottein (Villeneuve d'Ascq – 09/07)
Lucie Caestecker (Armentières – 14/07)
Roxane Bassez (Hazebrouck - 18/07)

■ Mariages célébrés à Nieppe

Sébastien Gondrecourt, entrepreneur
et **Cindy Leterme,** emballeuse (25/06)

Sébastien Brasdefer, chef d'équipe
et **Sabrina Flamme,** agent d'animation (25/06)

Anthony Demoyer, serrurier métallier
et **Allison De Rycker,** auxiliaire petite enfance (25/06)

Grégory Cosme, professeur de chant
et **Cindy Boulet,** agent d'approvisionnement (09/07)

Grégory Bourdon, éboueur
et **Mélanie Petitjean,** serveuse (13/07)

Guillaume Dieusaert, automaticien
et **Jennifer Heyte,** diététicienne (30/07)

Quentin Manzetti, directeur exploitation
et **Albane Flavegèce,** commerciale (30/07)

■ Publication de mariage célébré à l'extérieur

Thierry Delecroix, commercial expertise immobilière (Houplines)
et **Vanessa Mathoovamthem,** conseillère de vente

■ Décès

Renée Braure, 89 ans (Armentières – 01/06)
Cathy Lefebvre épouse Lambert, 57 ans (Nieppe – 09/06)
Jeannine Leire veuve Lahaye, 75 ans (Lille – 10/06)
Odette Denève veuve Muller, 88 ans (Lille – 13/06)
Marcel Regnier, 71 ans (Armentières – 18/06)
Anne-Marie Ségard, 71 ans (Armentières – 29/06)
Patrick Robbe, 63 ans (Nieppe – 01/07)
Cindy Ameloot, 40 ans (Lomme – 03/07)

Permanences de l'avocat

Prochaines permanences : samedis 10 septembre et 1er octobre sur rendez-vous pris en appelant la mairie✆ 03 20 38 80 00.

Communiqué des Voies Navigables de France

L'été se termine, mais il reste des beaux jours à venir ! Pour rappel, la baignade est également interdite dans les douves du parc du Château, dans les étangs et bien sûr dans la Lys.

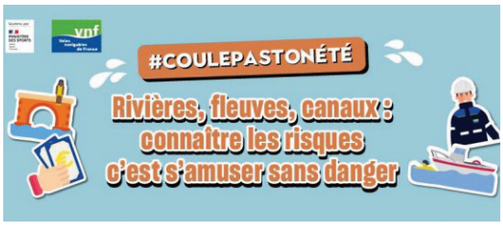

Culture

A l'espace culturel Maurice-Schumann

C'est l'heure de la rentrée culturelle avec la découverte de nouvelles parutions, la rencontre des auteurs à l'occasion de la 8e édition du adultes, la visite des expositions...

Expositions Galerie Isabelle-Ducatillon

■ De l'importante de la musique dans les récits de mangas avec un tour d'horizon de 8 séries : Beck, Nana, Nodame Cantabile, Detroit Metal City…

■ En vedette, les personnages de « L'école des loisirs ».

Espace culturel Maurice-Schumann
1 108 rue d'Armentières
✆ 03 20 48 62 50
contact-ecms@ville-nieppe.fr
+ d'infos sur mediathequesenflandre.fr

Cinéma pour les seniors

Les séances de cinéma se déroulent à la médiathèque, à 14 h.

■ **Jeudi 22 septembre : L'aile ou la cuisse**

Comédie française de Claude Zidi, avec Louis de Funès, Coluche, Ann Zacharias.

Charles Duchemin, le terrible éditeur d'une revue gastronomique, voudrait que son fils, Gérard, lui succède, mais celui-ci préfère faire le clown dans un cirque.
Charles lance un défi à Tricatel, le roi de la cuisine sous vide, en le conviant à une émission de télévision. Toutefois, Charles perd le goût et l'odorat. Aussi Gérard accepte-t-il de le remplacer.

■ **Jeudi 20 octobre : Aline**

Comédie de Valérie Lemercier, avec Valérie Lemercier, Sylvain Marcel, Danielle Fichaud.
Quatorzième enfant d'une famille modeste du Québec, Aline a toujours eu un don pour le chant. À tel point qu'à l'âge de 12 ans, elle a enregistré une chanson originale qui a beaucoup plu au producteur de musique Guy-Claude Kamar. Sous son aile, Aline doit apprendre l'anglais si elle veut devenir une star internationale. En multipliant les concours et les spectacles, la gloire cogne à la porte. Or, Aline est amoureuse de son coach, un homme marié beaucoup plus âgé qu'elle.

Reprise des activités culturelles

■ **Ateliers théâtre** : élémentaires, du CE2 au CM2, mercredi de 10 h 30 à 11 h 30 et collégiens jeudi de 17 h à 18 h, excepté pendant les vacances scolaires. La reprise aura lieu mercredi 28 septembre pour les enfants inscrits à la médiathèque.

■ Animation **Contes d'un soir** vendredi 21 octobre de 17 h 30 à 18 h 30 pour les tout-petits et jusqu'à 3 ans.

■ **Atelier Jeux**, mercredi 5 octobre, de 15 h 30 à 16 h 30 à l'espace culturel. Activité gratuite proposée une fois par mois aux enfants (à partir de 3 ans) inscrits à la médiathèque, sauf pendant les vacances scolaires.

Les inscriptions aux activités théâtre, contes d'un soir et atelier jeux seront prises à partir du mercredi 7 septembre.

■ Les jeunes du **comité de lecture ados** (11 à 16 ans) se réuniront à nouveau mercredis 21 septembre et 12 octobre, de 16 h à 17 h. Viens rejoindre le groupe si tu aimes partager les lectures, coups de cœur et découvrir les nouveautés en avant-première.

■ Le **comité de lecture adultes** se réunira à nouveau à 18 h jeudis 29 septembre et 20 octobre.

›n du Festival du livre, les conférences et les séances de cinéma pour les aînés, la reprise des animations pour les enfants et les

Le livre à l'honneur

8e édition du Festival du livre à la médiathèque.

Mardi 20
- 15 h : **Atelier d'écriture** pour adultes (thème : Japon)
- 18 h 30 : **Soirée pyjama** (3/4 ans)
- 19 h 30 : **Soirée pyjama** (5/6 ans)

Mercredi 21
- 10 h 30 - 11 h 30 : **Atelier** pour 3/6 ans : lecture sur le thème de l'Asie avec création d'éventails
- 14 h 30 - 16 h : **Atelier Pop-up** (à partir de 7 ans),
- 16 h 15 - 17 h : **Comité de lecture ados**, (11/16 ans)

Jeudi 22
- 9 h 30 - 10 h 30 : **Lectures d'albums** (3 mois à 3 ans).
- 14 h : Séance **Ciné** adultes
- 18 h 30 : **XXIe siècle, quel(les) journalistes pour demain,** conférence animée par Frédéric Baillot.

Vendredi 23
- **Rencontre** des scolaires avec un illustrateur/auteur manga
- 19 h 30 : **Spectacle de contes** adultes par la Bande à Nékrozotar

Samedi 24
- 15 h – 17 h : **Séance de dédicaces** avec des auteurs de mangas : Ancestral Z (pseudo de Vincent Deruyck). Né à Mouscron en 1980. Il a effectué ses études artistiques à l'académie des Beaux-Arts de Tournai, section bandes dessinées. Il travaille chez Ankama éditions depuis juin 2005 où il réalise les crayonnés des mangas DOFUS en compagnie de Mojojojo pour la série Chaosland.
- 14 h 30 – 16 h 30 : **Atelier manga**.

Hormis la conférence et la rencontre d'auteurs,
les animations se feront sur inscription prises
à la médiathèque à partir du mercredi 7 septembre.

Speed booking

Samedi 15 octobre à 15 h. Inspiré du "speed dating", le speed booking permet aussi de faire des rencontres. Chaque personne dispose de 3 minutes pour présenter/défendre son livre coup de cœur.

L'objectif est de donner envie aux autres participants de découvrir les livres présentés.

Réservations ✆ 03 20 48 62 50.

Percussions corporelles le 19 octobre

Né de rencontres entre passionnés, **Live entre les livres** est un festival qui propose des concerts, ateliers et conférences d'artistes régionaux dans les médiathèques des départements du Nord, du Pas-de-Calais, de la Somme et de l'Aisne. *Live entre les livres* s'appuie sur les compétences de l'association DYNAMO, mise en oeuvre de projets autour de musiques actuelles depuis plus de 15 ans. L'espace culturel Maurice-Schumann s'est associé au dispositif et propose **mercredi 19 octobre** à 15 h un **atelier sensoriel** avec David Mille : percussions corporelles, tout public à partir de 10 ans. Durée : 1 h 30.

Les percussions corporelles consistent à produire des mélodies ou des rythmes en utilisant le corps comme instrument de musique. Grâce à cet atelier, apprenez à tenir un enchaînement de rythmes en n'utilisant que votre corps et votre voix. Travailler les rythmes ensemble pour créer de véritables morceaux de musique.

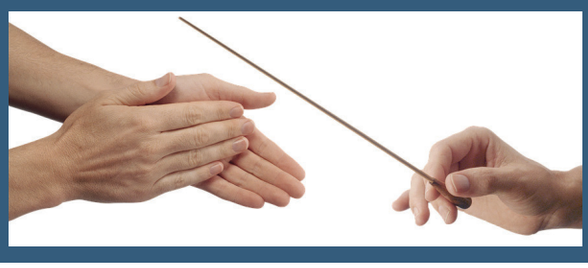

Conférences

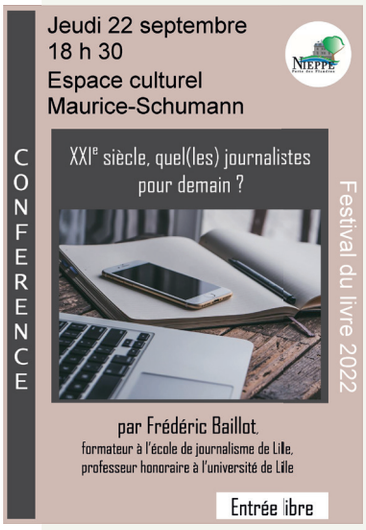

■ Les citoyens de 2022 se sentent souvent submergés d'informations. Sont-ils pour autant bien informés ? Les journalistes ont le sentiment d'être la cible de toutes sortes de critiques. Quels médias peut-on imaginer pour participer à l'avènement d'une société plus solidaire, plus à l'écoute ?

■ Les dernières découvertes scientifiques sur le développement et le fonctionnement du cerveau bouleversent notre compréhension des besoins essentiels de l'enfant. Elles prouvent qu'une relation empathique aimante est décisive afin de permettre au cerveau d'évoluer de manière optimale et de déployer pleinement les capacités intellectuelles et affectives de l'enfant. Les relations avec les parents ou l'entourage façonnent l'intelligence cognitive et relationnelle de l'enfant et détermineront son comportement affectif, sa capacité à surmonter le stress et à vivre ses émotions.

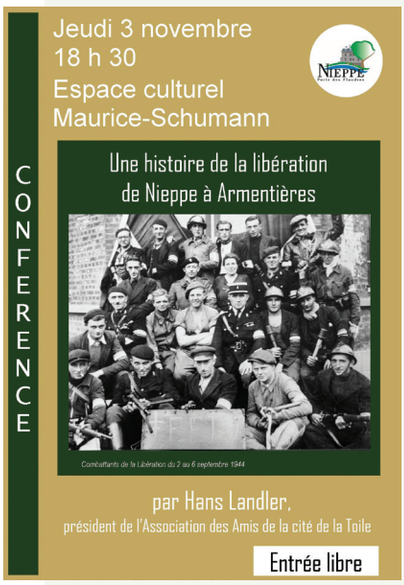

■ Partons le temps d'une soirée en septembre 1944 revivre ces heures tragiques.

Jeunesse

CVL de Toussaint

Le prochain CVL organisé par la ville pendant les vacances de Toussaint aura lieu du lundi 24 au vendredi 28 octobre. Thème : *Au temps des dinosaures*. Inscriptions du lundi 3 au vendredi 14 octobre directement sur l'espace famille iNoé ou à la mairie, service jeunesse.

Espace ados - portes ouvertes le 17 septembre

La réouverture de l'espace ados est prévue samedi 10 septembre. Les inscriptions auront lieu sur place.
Le lieu d'accueil se situe 446 rue d'Armentières.

Horaires de fonctionnement :
- hors vacances scolaires : samedis de 14 h à 18 h
- pendant les vacances scolaires (sauf l'été) : du lundi au vendredi de 10 h à 12 h et de 13 h 30 à 17 h 30. Possibilité de restauration le midi pendant les petites vacances scolaires. Renseignements auprès des animateurs ou à la mairie, service jeunesse.

Au programme : activités variées et adaptées, ateliers sportifs et cuisine, activités culturelles et grands jeux proposés tout au long de l'année.

Portes ouvertes

Un après-midi "portes ouvertes" sera organisé **samedi 17 septembre**.
Au programme :
- enquête policière,
- Playstation,
- ateliers smoothies et cookies,
- Tattoo art...

Bourse citoyenne de tutorat, appel à candidatures

Tu es lycéen, étudiant nieppois et tu souhaites financer un projet ? La ville de Nieppe te propose de postuler à la Bourse citoyenne de tutorat.
Le lauréat s'engage à mener un tutorat scolaire auprès d'élèves de CM1 CM2 ou de collégiens (60 heures). Cet engagement citoyen est récompensé par le financement d'un projet personnel (BAFA, BAFD, permis de conduire ou équipement informatique), plafonné à 1 000 €.
Le dossier de candidature est à retirer à la mairie, service jeunesse ou à télécharger sur www.nieppe.fr et à déposer au service jeunesse avant le 14 octobre.

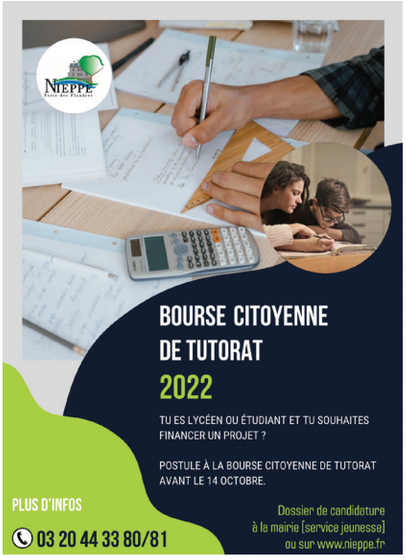

Accompagnement à la scolarité

Tu es en CM1 - CM2 ou au collège et tu rencontres des difficultés dans ta scolarité, en mathématiques, en français, en anglais, en sciences ? La ville met en place un service gratuit de tutorat. Un lycéen ou un étudiant te suivra et t'apportera un soutien scolaire.

Pour plus de renseignements s'adresser à la mairie, service jeunesse ✆ 03 20 44 33 80/81.

5 juillet

Dernier événement de l'année scolaire, les foulées de la jeunesse 2022 ont rassemblé plus d'une centaine d'enfants avec une météo exceptionnellement belle et une ambiance au zénith !

31 juillet

50 ans après jour pour jour après leur mariage, Denis et Jacqueline Vasseur-Leclercq sont revenus à la mairie à l'occasion de leurs noces d'or. Toutes nos félicitations aux heureux jubilaires !

Artistes en herbe

Les enfants de l'école maternelle Suzanne-Crapet ont terminé l'année scolaire par une exposition de leurs oeuvres, ouverte aux familles. Bravo les artistes !

Festiv'été

Entre le 3 juillet et le 28 août chaque dimanche, le parc du Château a accueilli « Festiv'été », les associations nieppoises sportives et culturelles ont déployé tout un éventail d'animations à destination du public. Merci à toutes les associations qui se sont prêtées au jeu !

RETOUR EN IMAGES

■ Du 22 au 26 juillet

La ducasse de Nieppe a pris ses quartiers d'été (un peu prolongés, même !) place du Général-de-Gaulle, pour le plaisir partagé des petits des grands !

■ CVL juillet et août

Cet été 564 enfants ont participé aux activités organisées par les équipes d'animation du 11 juillet au 19 août.

■ 24 juillet

Miss Cantine et Tiot Dédé ont animé la braderie organisée par les Amis de Miss Cantine et le COS de la mairie de Nieppe. Ouf, nos deux géants ont réussi à se faufiler malgré le nombre impressionnant de badauds… !

■ 7 août

Le parc du Château a connu une journée de folie ! Jeux gonflables, accrobranches, laser game et autres activités ont envahi le moindre recoin du parc ! Les rires sur les visages des enfants et des ados témoignaient de leur joie d'avoir participé à cette 2e édition… avec une météo exceptionnellement belle et une ambiance au zénith !

Petite enfance

Le dossier de ce mois-ci est consacré à la petite enfance, si avoir un bébé pour un couple est source de joie, dans notre société actuelle et des parents travaillant à deux, la garde du jeune enfant peut s'avérer difficile à solutionner.

Ces pages détaillent les différentes possibilités offertes dans la commune, que les initiatives soient municipales ou privées.

Comment trouver un mode de garde ?

Le relais petite enfance (RPE) (anciennement relais assistants maternels - RAM) est un service d'informations, de conseils et d'orientation initié par la CAF. Le RPE basé à Nieppe est géré par la communauté de communes de Flandre intérieure (CCFI), il est destiné à l'accompagnement des assistants(es) maternels(les) et gardes à domicile et aux parents employeurs.

Où se trouve le relais petite enfance ?

Au 226, rue du Docteur Henri-Vanuxeem
✆ 06 43 88 31 69
mail : ramparcduchateau@cc-flandreinterieure

A qui est destiné le RPE ?

Aux parents recherchant un mode d'accueil de leur jeune enfant, le relais petite enfance propose :

- un accompagnement pour la recherche d'un assistant maternel ou d'une garde à domicile,
- une aide dans les démarches administratives en tant qu'employeur d'un assistant maternel ou d'une garde à domicile,
- une information sur vos droits et devoirs,
- une écoute et un soutien dans les aléas de l'accueil au quotidien.

Aux professionnels de l'accueil individuel ou futurs professionnels (Vous êtes candidats à l'agrément ? Vous souhaitez un accompagnement dans l'exercice de votre profession ?), vous pourrez obtenir des renseignements concernant :

- l'agrément, le statut, la profession et les droits et devoirs.
- des temps d'éveil avec les enfants qui vous sont confiés
- des temps d'échanges sur les pratiques du métier - des temps de formation continue avec des partenaires extérieurs
- une écoute et un soutien dans votre profession.

Aux enfants, le relais offre des temps d'éveil et festifs aux enfants de moins de 4 ans sous la responsabilité de l'adulte qui l'accompagne (parent, professionnel de l'accueil…). Ces temps collectifs favorisent l'éveil, l'expression, la découverte et les rencontres : motricité, comptines, peinture, éveil musical, sorties, visites et bien d'autres activités encore !

Autres modes d'accueil et services petite enfance

L'accueil en collectivité

- le multi-accueil (municipal)
- 2 micro-crèches (privées).

Le Multi-accueil « Les P'tits Quinquins »

Il offre une combinaison crèche et halte-garderie. Cet établissement géré par la ville, accueille les enfants de 3 mois à 4 ans, en collectivité. L'équipe diplômée petite enfance accompagne les enfants dans leur bien-être et leur éveil. Le cadre de vie est adapté aux besoins des tout-petits et le rythme de la journée répond à chaque individu. Le multi-accueil fournit tout ce dont l'enfant a besoin (nourriture, couches, linge de toilette, jouets). Les activités proposées se diversifient suivant les jours de la semaine et les moments de la journée, afin que chacun puisse s'épanouir et se préparer à la scolarisation.

226 rue du Docteur-Henri-Vanuxeem
03 20 57 24 95
mail : multiaccueil@ville-nieppe.fr

Ouverture
lundi, mardi de 7 h 30 à 18 h 30
mercredi de 7 h 30 à 17 h 30
jeudi, vendredi de 7 h 30 à 18 h.
Le multi-accueil est fermé 3 semaines en août, 1 semaine en décembre (Noël) et durant les 3 journées pédagogiques annuelles.

➔ *Un projet de déménagement est prévu au cours du 1er semestre 2024.*

Micro-crèches l'îlot câlins et l'îlot rêves

La micro-crèche est un établissement d'accueil à mi-chemin entre la crèche traditionnelle et l'accueil individuel chez l'assistante maternelle. La micro-crèche peut accueillir 12 enfants simultanément âgés de 2 mois et demi à 4 ans. L'équipe diplômée petite enfance pratique différentes activités en groupes et propose dès le plus jeune âge, la communication gestuelle, appelée aussi « langage des signes associé à la parole », permettant aux bébés de communiquer avec les adultes.

Ces deux établissements sont situés dans la zone d'activités économiques.

■ L'îlot câlins
392 rue de l'Epinette (accès via drève Godefroy)
03 59 51 32 47
mail : microcrechelilotcalins@gmail.com

■ L'îlot rêves
392 A rue de l'Epinette
03 74 68 51 54
mail : microcrechelilotcalins@gmail.com

Ouverture
du lundi au vendredi de 7 h à 18 h 30. Fermeture 3 semaines en été et une semaine en fin d'année

L'accueil individuel

Il concerne principalement les gardes à domicile et les assistants maternels (ou assistantes maternelles) intervenant dans des maisons d'assistants maternels (MAM).

Les assistant(es) maternel(le)s à leur domicile

Un assistant maternel ou une assistante maternelle est un(e) professionnel(le) de la petite enfance, qui exerce sa profession à domicile ou au sein d'une maison d'assistants maternels (MAM). Il ou elle accueille jusqu'à 4 enfants mineurs. La profession s'exerce obligatoirement avec un agrément délivré par le président du conseil départemental après évaluation des compétences et vérification du logement.
L'accueil individuel chez un(e) assistant(e) maternel(le) est familial, convivial, avec un petit groupe d'enfants afin de répondre aux besoins spécifiques de chacun : enfants et parents.

L'assistant maternel est le relais parental pour l'éducation. Il ou elle veille à garantir la santé, la sécurité et l'épanouissement de l'enfant. Il ou elle reste le référent de chaque enfant pour qui, il ou elle est sous contrat avec plusieurs employeurs particuliers.

Le saviez-vous ?
Une Journée nationale des assistants maternels a été instituée chaque 19 novembre afin de promouvoir ce mode d'accueil petite enfance préféré des familles et des candidats à ce métier.

Zoom sur le métier d'assistant(es) maternel(le)s en MAM

Travailler dans une maison d'assistants maternels, c'est garder sa "casquette" d'assistante maternelle tout en proposant la collectivité aux tout-petits. Un regroupement d'assistants maternels permet de répondre au besoin manquant d'accueil sur le territoire du fait qu'il peut accueillir jusqu'à 16 enfants maximum. Cela permet de mettre en place des activités en fonction des groupes d'âges accueillis, d'avoir des échanges entre professionnelles et de rompre l'isolement du travail à domicile. Cette mini-collectivité apporte une notion de sociabilisation aux enfants et leur transmet également les prémices vers la scolarité.
Une délégation entre assistantes maternelles exerçant au sein de la MAM est possible. La délégation est la possibilité pour l'assistante maternelle de se faire remplacer par une autre professionnelle de la MAM. La délégation d'accueil permet de réaliser des activités et des sorties selon l'âge des enfants, avec l'accord des parents et dans le respect de l'agrément . Bref les journées s'organisent et ne se ressemblent pas.

A Nieppe, 49 assistantes maternelles sont à votre disposition. Le relais petite enfance peut vous communiquer leurs coordonnées.

MAM'zelle Coccinelle

MAM'zelle Coccinelle vous reçoit dans un cadre sécurisé et adapté à l'éveil de vos enfants, gérée par Peggy, Marie et Bernadette, toutes trois assistantes maternelles, la capacité d'accueil est de 12 enfants de 3 mois à 3 ans.
La MAM accueille aussi des enfants un peu plus âgés en temps périscolaire et en fonction des places disponibles. Une équipe soudée et chaleureuse qui s'épanouit dans l'accompagnement du jeune enfant.

MAM'zelle Coccinelle
517 rue des Cigognes
03 74 46 15 14

Ouverture
du lundi au vendredi de 7 h 30 à 18 h 30.

La Cabane de Lulu

Cette maison chaleureuse et accueillante régie par Anne-Sophie, Mildred et Valérie, assistantes maternelles, peut recevoir 12 enfants dès l'âge de 2 mois. Depuis plus de 5 ans, cette équipe a fait le choix d'exercer différemment son métier et de rompre l'isolement de la profession à domicile. Elles ont à coeur d'offrir un service de qualité garantissant la sécurité et la santé de vos enfants.

La cabane de Lulu
205 boulevard des Anglais
07 68 02 67 12

Ouverture
Lulu, la mascotte de la MAM accueille vos enfants les lundis, mardis, jeudis et vendredis de 7 h 30 à 18 h 30.

Le point sur les aides financières

De nombreuses crèches bénéficient en direct d'un financement de la caisse d'allocations (CAF) ou de la mutualité sociale agricole (MSA). Dans ce cas, un tarif préférentiel est pratiqué.

■ Le complément de libre choix du mode de garde (CMG)

Pour le recours à une crèche ou micro-crèche non financée par la CAF ou la MSA ou si vous avez recours à une association mettant à votre disposition une assistante maternelle ou une garde d'enfant à domicile, vous pouvez recevoir directement le complément de libre choix du mode de garde (CMG). Le complément de libre choix du mode de garde (CMG) fait partie de la prestation d'accueil du jeune enfant (Paje). Il s'agit d'une aide financière versée par la CAF ou la MSA pour compenser le coût de la garde de votre enfant.

Pour en savoir plus, consultez le site monenfant.fr, géré par la caisse nationale des allocations familiales.

■ Aide à la garde d'enfants de la région Hauts-de-France

Le montant de l'aide est fixé à 20 € par enfant et par mois pour une famille composée de deux actifs (en situation d'emploi et/ou de formation), 30 € par enfant et par mois pour une famille monoparentale composée d'un actif (en situation d'emploi et/ou de formation professionnelle qualifiante).

■ Le crédit d'impôt : frais de garde des jeunes enfants

Pour l'accueil de votre enfant à charge de moins de 6 ans, vous pouvez bénéficier de déduction d'impôt pour frais de garde.
-Recours à une crèche ou garderie ou assistant(e) maternel(le) agréé(e). Le crédit d'impôt est égal à 50% des dépenses payées pour la garde (hors frais de nourriture et déduction faite des aides familiales reçues au titre de la garde de l'enfant). Les dépenses sont limitées à 2 300 € par enfant gardé (1 150 € si l'enfant est en résidence alternée ou à charge partagée).
-Recours à une garde à domicile Le crédit d'impôt s'applique aux sommes versées pour l'emploi à domicile.

■ **Aide auprès de l'employeur** : CESU, allocations spécifiques, ...

Zoom sur les partenaires

■ La caisse d'allocations familiales (CAF)

Cet organisme constitue la branche famille de la sécurité sociale et dépend de la caisse nationale des allocations familiales. Il est présent dans chaque département sur l'ensemble du territoire français. Aujourd'hui, la caisse d'allocations familiales propose un ensemble de prestations disponible à chaque étape de la vie.

■ La PMI : Protection Maternelle et Infantile

Le service de protection maternelle et infantile (PMI) est un service départemental, placé sous l'autorité du président du conseil départemental et chargé d'assurer la protection sanitaire de la mère et de l'enfant. Il propose un accès aux soins pour les femmes enceintes, les enfants jusqu'à 6 ans ainsi qu'un accompagnement pour les parents. Les centres de PMI sont des services de santé publique. La PMI joue également un rôle essentiel en matière d'accueil individuel ou collectif des jeunes enfants ainsi que l'accompagnement des assistants(es) maternels(les). Chaque service est sous la responsabilité d'un médecin.

Coordonnées du service PMI - Bailleul Merville :
161 rue de Lille 59270 Bailleul
03 59 73 43 00
mail : pmi-bailleulmerville@lenord.fr

■ Le Pajemploi

Le centre national Pajemploi, plus connu sous le nom de Pajemploi, est un service du réseau des URSSAF. Il offre ses services aux parents-employeurs, aux assistants maternels et aux salariés de la garde d'enfant en matière de formalités administratives. Les services de Pajemploi : versement des allocations « Complément libre choix du mode de garde », pour vous aider à rémunérer votre assistant(e) maternel(le). Ce service collecte, auprès de la CAF directement, le paiement des cotisations sociales (patronales et salariales) dues à l'URSSAF pour votre assistant maternel. Déclaration mensuelle d'emploi de l'assistant(e) maternel(le) ou garde d'enfant à domicile.

Pour information, au cours du 1er semestre 2023, un forum de la petite enfance sera organisé à Nieppe.

Rentrée

Forum des associations

Le 27e Forum des associations accueillera à la salle omnisports 32 associations de 10 h à 17 h.

Seront au rendez-vous :

ACAP, Alcooliques anonymes/Al Anon Alateen, Union foot nieppois (Association sportive du Pont-de-Nieppe et Football-club nieppois), AS Nieppe Futsal, Dance Up Nieppe, Gymnastique nieppoise, Handball club de Nieppe, Les Jardiniers de Nieppe, Judo club nieppois, K'Danse, Karaté club nieppois, La Bande à Nékrozotar,
La Banque alimentaire, Les Amis de Miss Cantine et Tiot Dédé, Les Trolls de Farfadets, Méli-Mélodies, Niepkerke - Patrimoine, Histoire & Généalogie, Nieppe badminton club, Nieppe basket club, Nieppe Cœur de vie, Nieppe je marche qui proposera une marche de 8 km avec un départ à 10 h de la salle omnisports), Nieppe running club, Orchestre d'Harmonie de Nieppe,
Pompoms girls nieppoises, Société Saint-Vincent-de-Paul de Nieppe Notre-Dame,
Speed-ball Club Val de Lys, Taï-Jitsu - Self défense Nieppe, Tennis de table nieppois,
Tennis club nieppois, Union nieppoise en faveur des personnes âgées, Yoga club nieppois.

Des **démonstrations** seront assurées à partir de 10 h par Les Pompoms girls nieppoises et le Speed-ball Club Val de Lys et à partir de 14 h par l'Orchestre d'Harmonie de Nieppe, K' Danse, La Bande à Nékrozotar.

Solidarité

Octobre rose

La ville de Nieppe a décidé de reconduire l'aide apportée aux associations désireuses de participer à l'événement. " Octobre rose ". Voici les manifestations prévues pour l'instant.

■ Durant toutes les séances du mois d'octobre,
● une note de rose, des séances basées autour de la couleur rose et sur le lien au cœur par Corps souffle, salle de danse/yoga de la salle David Douillet et centre d'éducation artistique, avenue des Lilas.
● les adhérents seront invités à suivre les cours habillés en rose à Dance Up Nieppe, centre d'éducation artistique, avenue des Lilas et salle de danse/yoga de la salle David Douillet.

■ **Mercredis 5 et 12 octobre** de 19 h à 20 h et vendredis 7, 14 et 21 de 8 h 50 à 9 h 55, port de tee-shirts, accessoires roses et rubans roses à la Gymnastique nieppoise, complexe Emile-Dehouck.

■ **Samedi 1er octobre**
- De 10 h à 12 h, Animation du Comité des Œuvres Sociales, au cours du marché place du Général-de-Gaulle.
- A 15 h : Color run de Nieppe running club, parc du Château.

■ **Jeudi 6 octobre**, le Judo club nieppois proposera une séance de découverte Taïso gratuite à la salle de sports au sol.

■ **Samedi 8 octobre**, à 14 h 30 Marche rose par Nieppe je marche, départ du parc du Château pour 7 kms à Nieppe.

■ **Mardi 11 octobre**, de 19 h 30 à 22 h, Atelier scrapbooking (sur réservation) de la Maison des Loisirs et de la Culture à la MLC.

■ **Mercredi 12 octobre**, à 18 h 30, Démonstration des Pompoms girls nieppoises, salle David Douillet.

■ **Jeudi 13 octobre**, le Judo club nieppois proposera une séance découverte Taïso gratuite à la salle de sports au sol.

■ **Samedi 8 ou 15 octobre**, de 11 h à 12 h, Animation « Zumba et Move Addict » par K'Danse pendant le marché place du Général-de-Gaulle.

■ **Du lundi 17 au dimanche 23 octobre**, « Tous en rose » par Nieppe Badminton club, salle omnisports (durant les créneaux).

■ **Lundi 17 octobre, à 14 h**, Thé dansant de l'Union nieppoise en faveur des personnes âgées, salle Line Renaud.

■ **Samedi 22 octobre**, de 9 h à 12 h, Cours d'initiation féminine à la self défense par le Taï Jitsu Self défense Nieppe, dojo.

■ **Dimanche 23 octobre**
● De 14 h à 18 h, « Royal rose Sunday », salon de thé et animations pour toute la famille sur le thème du Jubilé de platine d'Elisabeth II par A l'Heure anglaise, Château.

● De 14 h à 18 h, « Musée rose de plaisir ! » animation proposée par Niepkerke, Patrimoine Histoire & Généalogie, au musée, 1er étage du Château.

Nouveauté

La forme avec la gymnastique nieppoise !

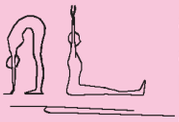

Des séances de gymnastique ont lieu chaque semaine, sous la houlette de 2 animateurs diplômés. Un cours différent avec ou sans matériel (élastiques, ballons, poids…) sera proposé au rythme de chacun et chacune. Messieurs, n'hésitez pas à rejoindre nos 3 adhérents actuels.
La reprise des cours aura lieu mercredi 7 de 19 h à 20 h et vendredi 9 septembre de 8 h 55 à 9 h 55, à la salle de sports au sol, complexe Emile-Dehouck. Venez tester gratuitement le premier cours. Cotisation annuelle : 50 €. Certificat médical obligatoire à l'inscription. Renseignements : Florence Pierens (présidente) ✆ 06 76 05 81 80 ; Annie Billiet (secrétaire) ✆ 06 51 52 30 03
mail : gymnastiquenieppoise@gmail.com.

Des **cours pour enfants de 4 à 7 ans** auront lieu le samedi à la salle de motricité de l'école le Petit-Prince avec une séance de 9 h à 10 h et une autre de 10 h à 11 h. Cotisation annuelle pour une séance par semaine : 65 €. Préinscription par mail à l'adresse ci-dessus ou au forum des associations dimanche 4 septembre.

Corps souffle yoga

L'association propose des cours de yoga chaque lundi à 17 h 15, 18 h 30 et 20 h à la salle David Douillet et à 13 h 30 et jeudi à 13 h 45 à la salle de danse, avenue des Lilas.

Un cours d'essai gratuit est proposé. Prévoir un tapis et une tenue confortable.
Pour tout renseignement, contacter : Julie Delpierre, enseignante ✆ 06 89 73 83 68.

Clap de Fin pour la saison 2021/2022 de K'Danse !

Après un week-end de clôture en juin 2022, l'association doit fermer plusieurs cours de danse destinés aux enfants. Bien que l'association n'ait cessé de se renouveler depuis 35 ans, elle ne sort pas indemne de la crise sanitaire...la fréquentation des cours a diminué et il a fallu prendre des décisions.
Emilie Cauderlier professeur de Modern'Jazz de grande qualité depuis 7 ans, quitte K'Danse pour de nouvelles aventures. Mais K'Danse ne ferme pas ses portes, les sections de danses adultes restent ouvertes avec Sabine Beaucamps (Move Addict), Délio Gusatto (danses de société) et Marie Pioskowik qui reprendra la section Modern'Jazz avec deux cours destinés aux 7/11 ans, en plus de son cours pour adultes de niveau débutant et celui de Zumba adultes.
La reprise des cours se fera au cours de la semaine du 12 septembre.
Rendez-vous au Forum des associations et sur kdansenieppe.fr

Renseignements : Delphine Poiteau : kdanse.vicepresidente@gmail.com

Ça roule pour Flandre VTT !

Le Flandre VTT Nieppe fête son 25e anniversaire cette année et se distingue régulièrement aux randonnées régionales comme le Roc Opale. Laurent Desmedt, président et son équipe remercient leurs nouveaux partenaires J.M.T- alimentation animale (Guillaume Taverniers) et Johan Elsens artisan carreleur, pour les nouvelles tenues hiver et été.

Vous souhaitez découvrir la pratique du VTT, rendez-vous au local, 49 rue de la Lys. Le local est équipé d'une station de lavage pour les vélos et de douches pour les vttistes.
Renseignements
✆ 06 75 33 60 32.

MLC – Journée « portes ouvertes »

Soirée Halloween

Souvenez-vous samedi 26 octobre 2019 entre 17 h et 22 h, le parc du Château avait vécu à l'heure des loups-garous et autres créatures terrifiantes ! C'était la première soirée « Halloween » organisée au parc, d'ordinaire si calme…
Cette année, la manifestation se déroulera **samedi 29 octobre** entre 17 h et 22 h, toujours au parc du Château. Les âmes sensibles sont priées de s'abstenir de paraître en ces lieux hantés pour « quelques heures… effrayantes ».

Sueurs froides, cris et protestations seront au rendez-vous…
Animations diverses programmées… A bientôt !

Nouveau

Darlène Joseph, auto-entrepreneur

Artisane-Designer au service de la transition écologique, Darlène Design propose des objets d'art et du quotidien en textile (mais pas que !) créés avec ses dix doigts et des matériaux récupérés ou de seconde main.

Site et réseaux :

linktr.ee/darlene_design

mail : darjoseph74@gmail.com

Changements de propriétaires

Domaine de Selmane

L'estaminet des Damoiselles est devenu, il y a peu, le « **Domaine de Selmane** » suite à l'arrivée de Mohamed et Wafae El Allali, nouveaux propriétaires.

Coordonnées : Domaine de Selmane

656 chemin des Damoiselles

mail : ledomainedeselmane@gmail.com.

Auto école Dubrulle

Le changement dans la continuité. Bruno Dubrulle prend une retraite bien méritée **après 40 années d'enseignement de la conduite** dont 26 ans passés à Nieppe, il tient à remercier tous les parents et les élèves de la confiance qu'ils lui ont témoignée au fil de ses années d'activités. C'est avec satisfaction qu'il passe le relais à Elodie Bayart, sa monitrice depuis mars 2018 et continuera d'ailleurs à l'épauler quelques mois et lui souhaite plein succès !

Au revoir l'auto-école Dubrulle et bienvenue à partir du 1er septembre à l'auto-école Bayart, une bonne nouvelle pour la seule auto-école nieppoise ! merci à tous et restez prudents sur nos routes

Auto-école Bayart

42 rue du Docteur-Henri-Vanuxeem

03 20 48 60 10 06 29 74 87 86.

En bref

Fermé pour travaux

CRÉDIT AGRICOLE

L'agence du Crédit Agricole Nord de France de Nieppe sera fermée à compter du 6 septembre jusqu'à mi-décembre pour rénovation complète.

Pendant la période de travaux, les clients de l'agence de Nieppe peuvent s'adresser pour leurs demandes à l'agence d'Armentières 32 place Saint-Vaast 59280 Armentières.

Marché de Noël

L'édition 2022 du marché de Noël est prévue les 3 et 4 décembre prochains. Il reste quelques places. Si vous souhaitez participer pas une minute à perdre. Des chalets et des emplacements dans le Château seront à votre disposition.

N'hésitez pas, contactez le service développement économique par mail : isabelle.hasebroeck@ville-nieppe.fr

Téléchargez le Bulletin de préinscription sur le site nieppe.fr

Le Forum de la rentrée « Alternance, je me lance ! Formation, je passe à l'action ! »

pôle emploi

Le pôle emploi et la mission locale organisent un **forum** jeudi 5 septembre de 14 h à 17 h afin d'aider les personnes à trouver un emploi en alternance ou une formation qualifiante !

Des employeurs et organismes de formation seront présents pour présenter les opportunités dans les secteurs qui recrutent actuellement !

Ce forum se déroulera à la cité sociale, 57 rue Paul-Bert à Armentières.

Davantage de renseignements, contacter votre conseiller pôle emploi ou votre conseiller mission locale.

Association des Commerçants, des Artisans et Prestataires de NIEPPE

La lettre ! 18

Le mot du Président
Lionel Bilcke

On ne va certainement pas se plaindre de ce bel été même si le manque d'eau a contrarié quelque peu les cultures et n'a pas aidé à juguler les incendies.
Nous sommes plutôt privilégiés dans le nord car même avec quelques pics de chaleur (c'est l'été !), nous avons un climat agréable et une bien jolie région, propice aux balades et au tourisme.

Alors certes, les soldes sont venus un peu tôt cette année et l'ACAP a donc décidé, pour animer ses commerces, de faire un grand jeu virtuel de l'été.

«Les vitrines de l'été»

Au départ, nous avions imaginé faire une vitrine physique de cadeaux chez l'un de nos adhérents mais rien n'était vraiment pratique et puis nous sommes à l'ère de la technologie, alors une vitrine numérique s'est imposée naturellement, après réflexion, lors de l'un de nos clubs d'affaires.
Le principe : 13 vitrines dont il faut deviner le coût puis les additionner, afin de tenter de deviner le prix de l'ensemble. Celui ou celle qui s'en approchera le plus (ou exactement) remportera l'ensemble des cadeaux présentés.
Et s'il devait y avoir des ex-aequo... on tirera au sort le gagnant définitif ! Bref, c'est gai, c'est sympa et cela peut faire jouer tout le monde.
C'est aussi une jolie façon de présenter nos adhérents. Nous sommes chanceux car ils jouent le jeu et font toujours de belles dotations.

Nous serons également présents au Forum des associations cette année et nous y distribuerons des sacs remplis de cadeaux offerts par nos adhérents !

La solidarité étant le socle de notre association et notre unique façon d'organiser les événements...

Retrouvez l'ensemble de notre actualité et de nos actions sur notre page Facebook «ACAP de la porte des Flandres»

Un nouvel adhérent !

RESTAURANT L'ENTRE-NOUS
Corentin DABEK
Cuisine traditionnelle - Fait maison - Produits frais
47, rue d'Armentières à Nieppe
03 59 61 16 12

Un bien joli restaurant de cuisine traditionnelle réalisée autour de produits frais, vient de nous rejoindre !
L'entre Nous propose des menus qui changent tous les mois (avec une sélection spéciale chaque semaine), au gré des produits de saison et de l'imagination créative du chef. Et il n'en manque pas !
Par ailleurs, un bar, deux grandes salles et une très belle terrasse vous accueillent dans une ambiance chaleureuse. La cave est également bien achalandée et de délicieuses bières artisanales (à consommer avec modération) complètent l'offre...

Les adhérents bougent pour Octobre Rose !

Cette année encore, plusieurs commerces vont se mobiliser pour «Octobre rose».
Charlotte Philippe va comme chaque année, animer un stand de tresses lors de la Color Run et accueille également une nouvelle apprentie : Lou-Anne. Côté Angles a créé une série de petit bijoux avec le symbole du ruban rose, d'autres mettront en vitrine des oeuvres d'art de l'artiste Christophe Coupé... Et bien sûr, tous les bénéfices de ces actions seront reversés à diverses associations qui luttent au quotidien contre le cancer du sein...
Merci à tous.

Les petits pendentifs et charm's conçus par Côté Angles pour cette belle opération

Lou-Anne, à droite, nouvelle apprentie de chez Charlotte Philippe, coiffeur-expert.

La lettre de L'ACAP - Septembre 2022 - N° 18 intégrée au Nieppe le mag - Editeur : Lionel Bilcke - Création infographie : interne - Textes et Photos : AV Paris Pixabay et adhérents

Estimez la valeur de chaque vitrine, cumulez le tout et tentez de gagner tous les cadeaux !

La vitrine du jour :
Une paire de lunettes Maui Jim
n•1/13
Devinez son prix et ajoutez-le à chaque vitrine pour trouver le montant total des 13 vitrines

Photo contractuelle

La vitrine du jour :
Cette parure de bijoux
N•02/13
Devinez son prix et ajoutez-le à chaque vitrine pour trouver le montant total des 13 vitrines
côté angles
Photo contractuelle

La vitrine du jour :
Un menu DUO MAX pizza des anges
N•03/13
Devinez son prix et ajoutez-le à chaque vitrine pour trouver le montant total des 13 vitrines
Photo non contractuelle

La vitrine du jour :
Une bouteille de champagne offerte par le CIC
N•04/13
Devinez son prix et ajoutez-le à chaque vitrine pour trouver le montant total des 13 vitrines
CIC
Photo contractuelle

La vitrine du jour :
2 bouteilles et un bon d'achat dans le magasin
N•05/13
Devinez son prix et ajoutez-le à chaque vitrine pour trouver le montant total des 13 vitrines
Chez les VanMo
Photo contractuelle

La vitrine du jour :
Un forfait shampooing-coupe-coiffage
N•06/13
Devinez son prix et ajoutez-le à chaque vitrine pour trouver le montant total des 13 vitrines

Photo contractuelle

La vitrine du jour :
Une robe de saison
N•07/13
Devinez son prix et ajoutez-le à chaque vitrine pour trouver le montant total des 13 vitrines
Le Shopping de Marie
Photo non contractuelle

La vitrine du jour :
2 menus «découverte»
N•08/13
Devinez son prix et ajoutez-le à chaque vitrine pour trouver le montant total des 13 vitrines
BASIK FRITES
Photo non contractuelle

La vitrine du jour :
Un menu complet pour 2 personnes (hors boissons)
N•09/13
Devinez son prix et ajoutez-le à chaque vitrine pour trouver le montant total des 13 vitrines
Côté Comptoir
Photo non contractuelle

La vitrine du jour :
2 délicieux cakes au choix
N•10/13
Devinez son prix et ajoutez-le à chaque vitrine pour trouver le montant total des 13 vitrines
Photo non contractuelle

La vitrine du jour :
1soin et 1 foota
N•11/13
Devinez son prix et ajoutez-le à chaque vitrine pour trouver le montant total des 13 vitrines
GUINOT
Photo non contractuelle

La vitrine du jour :
Un massage
N•12/13
Devinez son prix et ajoutez-le à chaque vitrine pour trouver le montant total des 13 vitrines
Jérôme logez
Photo non contractuelle

La vitrine du jour :
1 lot decouverte de pâtes aromatisées
N•13/13
Devinez son prix et ajoutez-le à chaque vitrine pour trouver le montant total des 13 vitrines
AU MOULIN DE FRANÇOIS
Photo non contractuelle

BULLETIN DE PARTICIPATION
(à déposer chez les commerçants participants)

NOM :
Prénom :
Téléphone :

VOTRE ESTIMATION DU PRIX DES 13 VITRINES €
La date du tirage au sort sera annoncée sur notre page Facebook

Vivons Nieppe Ensemble

Carte postale

Chers amis nieppois,

Avec la fin du mois d'août, c'est l'occasion de faire un premier petit bilan de ces vacances 2022 !

Côté météo, tout a déjà été dit, les effets du réchauffement climatique, la sécheresse, les canicules, les incendies, les difficultés de ceux qui vivent directement du travail avec la nature…

Il nous reste à espérer une belle arrière-saison, propice à aider les uns et les autres pour affronter la rentrée, mais aussi qu'enfin, tant au plan individuel que collectif, nous prenions tous ensemble le virage nécessaire pour éviter à nos enfants et petits-enfants de se retrouver dans une situation catastrophique…

Côté tourisme, les professionnels ont retrouvé le sourire, la saison a été bonne.

Côté activités nieppoises, juillet et août ont été propices aux manifestations destinées à l'ensemble de la population… (feu d'artifice, ducasse, braderie, CVL, les dimanches Festiv'été (au parc), Parc en folie et la soirée Summer Teen break). De très bons moments libres, vécus ensemble !

Côté biodiversité nieppoise : pour rappel, c'était le fil conducteur des activités des services municipaux en 2022, comme déjà présenté dans le dossier de notre dernier Nieppe le mag. Cette année, pas de passage à Nieppe du jury des Villes et villages fleuris, la commune était cependant bien prête et a encore progressé, le fleurissement a été soigné tout autant : les décors et parterres ont reçu les faveurs de la population comme le choix des coloris et l'harmonie des végétaux.

Côté emploi, notre région n'échappe pas aux effets négatifs de la rigidité de notre système : il y a enfin du travail, le tout, c'est de trouver les personnes formées qui l'acceptent : manque de bouchers, manque de boulangers, manque de maîtres-nageurs, manque de personnel de restauration…alors, des rayons ferment dans les supermarchés, des magasins mettent la clef sous la porte, des piscines réduisent leurs horaires, des plages ne sont plus surveillées…

Côté « poil à gratter » pardon, côté politique nationale : le dernier opus électoral (soit le 2e tour des élections législatives !) a donné une chambre de « députés multicolores » avec à l'assemblée nationale de multiples batailles de polochons de première année d'internat en direct à la télé ! En espérant qu'au fil des jours, les élus « novices » fassent vœux d'exemplarité et de sérieux devant les électeurs…Et aussi qu'en face, côté gouvernement et majorité, on accepte de jouer le jeu, qu'on prenne en compte cette opposition qui s'exprime et qu'on respecte la chose votée, même si elle ne va pas dans le sens initialement prévu. C'est l'image de notre démocratie souveraine qui en dépend !

Belle rentrée à tous !

Nieppe - Notre engagement c'est vous !

Nous y sommes, une nouvelle rentrée débute après des vacances bien méritées. Mais avant tout, nous voulions féliciter l'ensemble des bénévoles et associations qui a fait vivre notre commune pendant la période estivale.

La grille de séparation de la cour d'école Petit Prince, dans le cadre Vigipirate, a été installée. Nous restons persuadés que cette dépense de 15 000 € ne répondra que partiellement à la problématique de sécurisation et fera perdurer les difficultés d'accès et de circulation dans l'avenue des Lilas pour les parents d'élèves mais surtout pour les habitants du quartier, les grands oubliés.

Nous constatons de plus en plus d'incivilités, notre commune est sale. Certains endroits ou quartiers sont plus impactés que d'autres. Même si nous avons été informés dans la presse d'installation de dispositifs pour lutter contre les dépôts sauvages, force est de constater que le phénomène s'amplifie. Il faut réagir et taper fort si nous voulons garder notre ville « belle » ! Il s'agit de l'affaire de tous.

Les mois de juillet et août ont été la période où des appels d'offres ont été lancés : aménagement des étangs (juillet) et requalification du quartier du Pont (prévu en août au moment de la rédaction de notre tribune).

En ce qui concerne cette requalification, malgré les réunions de concertation et une réunion fin août avec les commerçants, plusieurs d'entre eux ont eu le sentiment de ne pas avoir été associés à ce projet et pas assez en amont, tout comme certains acteurs pour le dossier des étangs. Une concertation doit permettre de faire évoluer un projet et pas seulement un changement de bordure. Nous restons à votre écoute et continuerons à vous informer au mieux des éléments en notre possession.

Nieppe - Notre engagement c'est vous *nieppe.necv@gmail.com*

Nieppe, Dynamique citoyenne

Nous vous souhaitons une bonne rentrée, que vous repreniez le travail, le chemin de l'école, du collège, du lycée ou de l'université ou encore vos activités au sein d'une association.

Canicule, incendies, sécheresse, records de température … puis inondations. Cet été a été marqué par une série de catastrophes naturelles. Saluons le travail des sapeurs-pompiers et de l'ensemble des personnes qui se sont mobilisés.

Même dans le Nord, les agriculteurs payent le prix fort de la sécheresse. Autre conséquence pour les particuliers : les murs de certaines maisons ne résistent plus à la chaleur et les fissures se multiplient.

Malheureusement, ces situations de sécheresse et de canicule risquent d'être de plus en plus fréquentes. Alors il faut anticiper l'avenir et chercher des solutions à long terme pour rendre ces moments plus supportables.

A Nieppe, comme partout ailleurs, nous devons nous adapter : offrir des lieux pour se rafraîchir, végétaliser les routes et les lieux de rassemblement, planter des arbres, réfléchir à un fleurissement moins consommateur d'eau, …

Pensons également particulièrement aux personnes âgées : elles font partie des personnes les plus vulnérables lors des fortes chaleurs. Elles sont d'autant plus fragiles qu'elles vivent parfois dans l'isolement et sont moins aptes à réclamer de l'aide ou n'osent pas le faire.

En cette rentrée, nous serons présents aux côtés de nos associations et serons heureux de vous croiser lors du Forum des associations.

Carole DUMONT et Jérôme RENIER
Facebook : *Nieppe, Dynamique Citoyenne* / **Contact :** *NieppeDynamique@gmail.com*

Article 22 : droit d'expression des élus minoritaires

L'article L 2121-27-1 du Code général des collectivités territoriales dispose que « dans les communes de 3500 habitants et plus, lorsque la commune diffuse, sous quelque forme que ce soit, un bulletin d'information générale sur les réalisations et la gestion du conseil municipal, un espace est réservé à l'expression des conseillers n'appartenant pas à la majorité municipale. Les modalités d'application de cette disposition sont définies par le règlement intérieur… »

La commune diffusant un bulletin d'information générale, la répartition de l'espace d'expression réservé aux conseillers n'appartenant pas à la majorité est fixée à 1/3 de page pour chacune des listes de l'opposition. Le groupe majoritaire disposera d'une page. (…)

Ce texte sera alors reproduit in extenso. Les termes employés dans les articles relèvent de la seule responsabilité de leurs auteurs.

Cet agenda est communiqué sous réserve de l'évolution de la crise sanitaire et de nouvelles mesures gouvernementales, des reports et des annulations pouvant toujours se produire.

Septembre

Réouverture du Club - Amitié – Loisirs
jeudi 1er - centre municipal d'activités

Collecte de sang Etablissement français du sang
vendredi 2 - foyer restaurant

78e anniversaire de la Libération de la commune
samedi 3 - square du Général-Leclerc

Forum des associations nieppoises
dimanche 4 - salle omnisports

Tournoi régional du Tennis de table nieppois
samedi 10 et dimanche 11 - salle David Douillet

"Tombons dans les pommes", activités des Jardins partagés nieppois
samedi 10
rendez vous aux vergers de maraude

Journées européennes du patrimoine
samedi 17 et dimanche 18

World clean up day
samedi 17
rendez-vous Jardins partagés place du Général-de-Gaulle et square du Général-Leclerc

Week-end élégance automobile du Rotary-club Nieppe
dimanche 18 - parc du Château

Thé dansant de l'UNFPA
lundi 19 - salle Line Renaud

Festival du livre
du mardi 20 au samedi 24
espace culturel Maurice-Schumann

Conférence " XXIe siècle, quel(les) journalistes pour demain ?"
jeudi 22 - espace culturel Maurice-Schumann

Fête de l'eau
samedi 24 - halte fluviale

Loto du Pétanque club nieppois
samedi 24 - salle Line Renaud

Journée nationale d'hommage "aux Harkis" et aux membres des formations supplétives
dimanche 25

Réunion de la Banque alimentaire
mardi 27 - foyer restaurant

Réunion préparatoire au Téléthon par Nieppe Cœur de Vie
jeudi 29 - foyer restaurant

Octobre

Durant le mois d'octobre, les associations nieppoises proposent des animations/activités à destination de tous à l'occasion d'Octobre rose.

Programme p 17.

Expo-vente du Club – Amitié – Loisirs
dimanche 2 - salle Line Renaud

Cérémonie d'accueil des nouveaux Nieppois
vendredi 7 - mairie

Soirée du Handball club de Nieppe
samedi 8 - salle Line Renaud

Concerts à l'occasion du 40e anniversaire de l'Ensemble choral Nieppe Saint-Martin
vendredi 14 et dimanche 16 - église Saint-Martin

Enquête au château
dimanche 16 - parc du Château

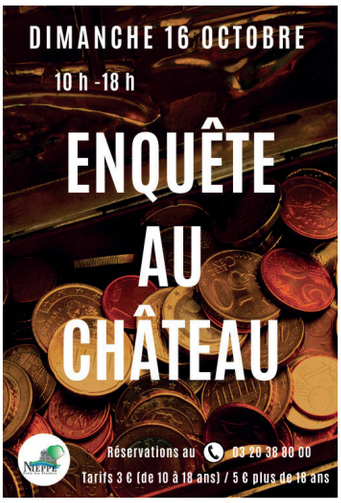

Halloween
samedi 29 - parc du Château

Banquet des aînés offert aux aînés de la ville à l'occasion de la semaine bleue
dimanche 30 - salle Line Renaud

L'enclos à l'heure du repas

Mercredis 21 septembre et 26 octobre à 10 h les enfants sont invités à venir aider les agents du parc du Château à nourrir les animaux.